Plouzévédé Mag'

Photo ©Panoramic Bretagne

Magazine municipal
Décembre 2014

N°1

Le mot du Maire

Le Conseil Municipal :
Présentation de l'équipe

Dossier :
Les travaux

Echo des Associations

L'agenda

Samedi 14 juin 2014

Inauguration de la RD 788 : "Traversée de Berven"

Le mot du maire

Pourquoi le Mag ?

C'est en 1976, sur une idée de Jacqueline Autret et sous la mandature de Monsieur Caill, que les élus ont souhaité communiquer auprès des administrés et permettre aux associations d'informer les habitants de Plouzévédé sur leurs activités.

Ce bulletin, d'abord annuel, devient mensuel au début de l'année 1979, grâce à une équipe de volontaires et le soutien de Mmes Caill, Jacqueline Autret, Thérèse Quéré, et de MM. Jacques Roué, François Laot et Laurent Guéguen.

Dès 1979, une équipe de bénévoles fut mise en place pour la préparation et la distribution, certains sont encore volontaires aujourd'hui. Un grand merci à tous ces bénévoles qui parcourent la commune depuis les débuts afin de vous le distribuer ; 850 foyers sont concernés.

De 1976 à 1996, Monique Kéranguéven, secrétaire de mairie, utilisait les Stencils que l'on passait ensuite à la Ronéo, quelle aventure ! Les mains étaient souvent maculées d'encre.
L'informatique fit son apparition en 1996 afin de faciliter le travail et permettre au bulletin de se renouveler. Si le bulletin a connu plusieurs changements au niveau de la forme, le fond reste le même depuis les débuts.
Etant réélue en début d'année, j'ai mis en place une nouvelle commission, car mon souhait était de communiquer sur le travail réalisé en mairie.

Le nouveau conseil municipal, la commission communication et Cécile Le Borgne adjoint administratif, forts de propositions, ont souhaité donner un vent de modernité à ce Plouzévédé Infos en créant une nouvelle mouture en novembre dernier. La présentation n'avait pas changé depuis 2002.

Cependant, les élus ne voulaient pas s'arrêter là. Ils souhaitent désormais enrichir leur communication par le biais de ce magazine qui reprendra à la fois les grands évènements survenus pendant l'année, traitera de dossiers de fonds, relaiera parfois des informations historiques et informera sur les manifestations à venir.

Celui-ci n'est pas figé et nous serons à votre écoute afin qu'il convienne à tous.

Viviane Pluchon
Maire

La commission communication avec l'équipe de distribution qui tous les mois, se charge de déposer dans vos boites à lettres les bulletins municipaux. Merci à tous.

Présentation du conseil

Formation des **commissions**
Désignation des **délégués**

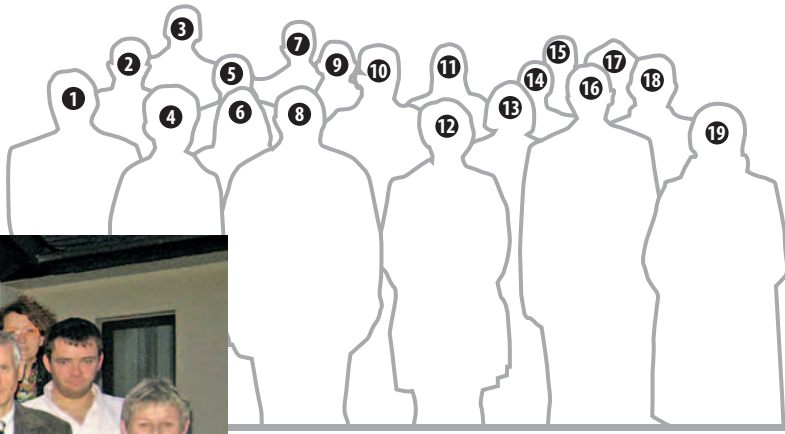

1 ▸ *Jean-Luc Yven*
2 ▸ *Alain Moysan*
3 ▸ *Bernard Le Saint*
4 ▸ *M.-Hélène Izore-Marrec*
5 ▸ *Michel Le Naour*
6 ▸ *Josiane Guillerm*
7 ▸ *J.-Philippe Duffort*
8 ▸ *Laurent Guéguen*
9 ▸ *Jean-Hubert Glémot*
10 ▸ *Yvon Le Lez*
11 ▸ *Céline Kerloc'h*
12 ▸ *Viviane Pluchon*
13 ▸ *Sylvie Gay*
14 ▸ *Christelle Le Gallou*
15 ▸ *Sylvie Floch*
16 ▸ *Christian Biannic*
17 ▸ *Carole Dubot*
18 ▸ *Adrien Quéguiner*
19 ▸ *Bernadette Carrer*

Commissions	Membres
Voirie, Urbanisme, Aménagement de l'Espace	**Christian Biannic,** Bernard Le Saint, Alain Moysan, Jean-Luc Yven, Michel Le Naour, Adrien Quéguiner, Sylvie Gay, Jean-Hubert Glemot
Bâtiments, Assainissement, Eau, Environnement	**Laurent Guéguen,** Alain Moysan, Christelle Le Gallou, Jean-Luc Yven, Bernard Le Saint, Adrien Quéguiner, Jean-Hubert Glemot, Sylvie Gay
Enfance-Jeunesse	**Bernadette Carrer,** Jean-Philippe Duffort, Christelle Le Gallou, Carole Dubot, Céline Kerloc'h, Josiane Guillerm, Jean-Hubert Glemot, Sylvie Gay
Ecoles	**Marie-Hélène Izoré-Marrec,** Jean-Philippe Duffort, Carole Dubot, Céline Kerloc'h, Josiane Guillerm, Sylvie Floch, Jean-Hubert Glemot, Sylvie Gay
Associations	**Marie-Hélène Izoré-Marrec,** Josiane Guillerm, Sylvie Floch, Adrien Quéguiner, Yvon Le Lez
Information, Bulletin Communal	**Michel Le Naour,** Jean-Philippe Duffort, Carole Dubot, Laurent Guéguen, Jean-Hubert Glemot
Tourisme	**Michel Le Naour,** Adrien Quéguiner, Carole Dubot, Sylvie Gay
Délégués au syndicat départemental d'**énergie et d'équipement** du Finistère	**Titulaires :** Christian Biannic, Jean-Philippe Duffort **Suppléant :** Jean-Luc Yven, Christelle Le Gallou
Délégués au **syndicat intercommunal des eaux** de Plouzévédé	**Titulaires :** Viviane Pluchon, Laurent Guéguen, Bernard Le Saint **Suppléant :** Jean-Luc Yven, Christian Biannic, Michel Le Naour
Délégués au **SIVU centre de secours** de Plouescat	**Titulaires :** Viviane Pluchon ; **Suppléant :** Adrien Quéguiner
Désignation des représentants de la commune : **CNAS, correspondant défense et correspondant sécurité routière**	**CNAS :** Bernadette Carrer ; **Suppléant :** Adrien Quéguiner **Correspondant défense :** Jean-Philippe Duffort **Correspondant sécurité routière :** Jean-Luc Yven
Commission appel d'offres	**Président de droit :** Viviane Pluchon ; **Titulaires :** Christian Biannic, Laurent Guéguen, Alain Moysan ; **Suppléants :** Bernadette Carrer, Sylvie Floch, Adrien Quéguiner
CCAS (Centre Communal d'Action Sociale)	**Président de droit :** Viviane Pluchon ; **Membres :** Bernadette Carrer, Sylvie Floch, Jean-Philippe Duffort, Sylvie Gay

Travaux

Inauguration 2014

La RD 788, "Traversée de Berven" a fait peau neuve

Débutés le 13 mai 2013, les travaux de modernisation et de sécurisation de la RD788, dans la traversée du bourg de Berven, se sont achevés le 29 avril 2014. Ils auront duré un peu moins d'un an.

Pourquoi ce chantier ?

Certainement pas un luxe, ni un caprice mais une nécessité et un besoin réel. En effet, suite à plusieurs chantiers successifs tels que la création des réseaux d'assainissement, l'enfouissement des réseaux (électricité, éclairage public et téléphonie) et l'échange des canalisations d'eau potable, la chaussée présentait de telles anomalies qu'il s'avérait impossible de la remettre au standard sans engager de conséquents travaux.

Quels étaient les objectifs ?

- Réduire la vitesse ;
- Sécuriser le carrefour central RD788 et RD35 ;
- Offrir le stationnement au plus près des commerces ;
- Faciliter les déplacements doux (piétons, cyclistes) ;
- Renforcer le visuel paysager ;
- Mettre en valeur le patrimoine local.

Les objectifs sont-ils atteints ?

Les commentaires perçus localement mais également de personnes extérieures, démontrent une véritable réussite de ce chantier, notamment au niveau de la sécurité globale et des aménagements tout au long des 1400 mètres de voies.

Combien cela a-t-il coûté ?

La somme d'un million d'euros était la barre à ne pas franchir. Le coût hors taxe des travaux s'élève à 952 675,27€.
Les financeurs sont les suivants : Etat, Ministère de l'Intérieur, Conseil Général, CCPL, soit 36,57% et la commune à hauteur de 63,43%.
L'inauguration a eu lieu le Samedi 14 juin 2014 en présence de nombreuses personnalités. A cette occasion, Mme Le Maire a remercié l'ensemble des riverains et usagers pour leur patience durant les travaux.

Photographies ©Panoramic Bretagne

Photo ©Panoramic Bretagne

Extension du pôle médical

Première pierre début 2015

Initiée il y a déjà deux ans, cette extension va pouvoir se réaliser. C'est un des projets souhaité par l'équipe municipale.
Les habitants de Plouzévédé et sa région auront accès à une variété de services supplémentaires dans le domaine médical.
Du fait d'un pôle médical déjà bien fréquenté, l'extension permettra aux professionnels d'exercer leur métier dans des conditions encore meilleures.
Aujourd'hui, le projet avance bien. Le permis de construire a été délivré, l'appel d'offres a abouti. Le chantier pourrait alors commencer fin 2014 et devrait être opérationnel début 2016.
L'investissement sera financé par les loyers à venir qui assureront le remboursement de l'emprunt.

Futur pôle médical et son plan

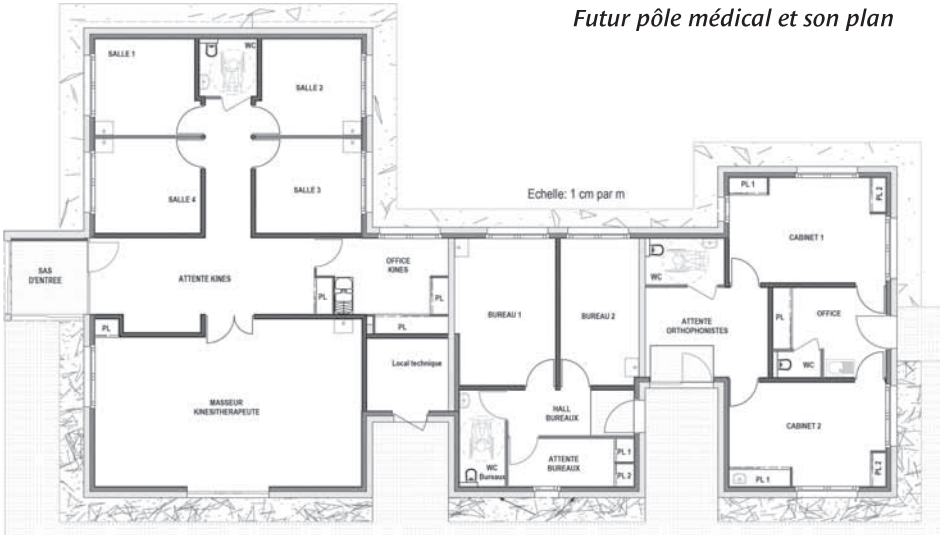

Salle de pétanque

Une allée bien fréquentée !

La salle terminée…

Les bénévoles en plein travail…

Le 8 juin 1986, la commune de Plouzévédé inaugurait sa toute nouvelle allée de jeux et organisait le 1er concours de pétanque à la mêlée. Depuis, les joueurs de tout âge s'y retrouvent régulièrement.
Des travaux d'isolation ont été réalisés en 2011.
Une amélioration du local «détente», en bout de ce bâtiment, a été souhaitée et a reçu l'aval du conseil municipal. C'est ainsi que plusieurs journées de travaux ont été programmées avec l'aide d'une dizaine de bénévoles dans une ambiance conviviale : pose de laine de verre, de placo, de carrelage et peinture au mur.
Le nouveau local ainsi rénové, devrait donner satisfaction à tous les utilisateurs.

Bien vivre ensemble est l'ambition première de l'équipe municipale qui veut pour tous un cadre vivant et actif où chacun peut trouver et apporter des compétences selon ses centres d'intérêts. Ainsi, Plouzévédé compte près de 30 associations !

Enfance – Jeunesse

Ecole de Sports

L'école de sports est un dispositif mis en place en septembre 2011 dans le cadre du Projet Educatif Local du bassin de vie de Plouzévédé, Saint-Vougay et Trézilidé. Le principe : faire découvrir 10 disciplines sportives aux enfants de 5 à 6 ans durant l'année scolaire. Pour sa 4e saison, 50 jeunes vont pratiquer le football, le badminton, le judo, l'athlétisme, la danse, la gym, le handball, le taekwondo, l'équitation et la voile, avec la collaboration des clubs du territoire. Les séances sont dispensées par Christophe Prigent, éducateur sportif, un vendredi sur deux créneaux horaires : de 17 à 18 heures et de 18 à 19 heures.

Les objectifs sont les suivants :

- Promouvoir les clubs sportifs du bassin de vie ;
- Permettre la découverte d'activités nouvelles et variées ;
- Favoriser l'épanouissement des jeunes par la pratique sportive de loisirs ;
- Développer les acquisitions motrices des enfants ;
- Permettre aux enfants de pratiquer diverses disciplines sans s'engager sur une saison ;
- Améliorer l'offre de loisirs chez les 5-6 ans.

Plus d'informations sur le site internet, rubrique école de sport :
http://animationsloisirs29440.jimdo.com/

Les minis poussent

Les Minis Poussent, association d'assistantes maternelles, propose à ses adhérentes des soirées d'échange autour de leurs pratiques ou de leurs obligations professionnelles. Des séances hebdomadaires de motricité, des contes et des temps forts sont proposés aux enfants de l'association. Au mois de juin et en fin d'année, les familles sont conviées à différents spectacles et activités de noël (contes, visite du Père Noël), à venir visiter notre stand d'articles festifs au marché de noël de Plouzévédé et à assister à un spectacle au printemps 2015. En outre, l'association propose à tous les habitants du bassin de vie, des cours de cuisine dispensés tout au long de l'année par Martine Le Jeune.

Pluri'Ailes de 0 à 107 ans

Bilan 2014

Après 983 sourires, 57 familles rencontrées, 7 destinations et une quinzaine de bobines de fil utilisées, Pluri'Ailes continue d'accueillir de nouvelles familles et de nouveaux membres acteurs de la vie associative.

Nouveauté 2014 :

- Fête de la soupe à Saint-Vougay ;
- Week-end famille à Plougasnou ;
- Partenariat avec la CCPL sur des actions liées à l'environnement ;
- Partenariat avec une association jumelle de Sizun, KAAB ;
- Fête d'Halloween.

Centre de Loisirs Familles Rurales Plouzévédé/Saint-Vougay/Trézilidé

L'association Familles Rurales est gestionnaire de l'accueil de loisirs des 3-11 ans et des anim'ados 12-15 ans sur le bassin de vie. Elle est gérée par des parents bénévoles, épaulés par une équipe d'animateurs professionnels.

L'accueil de loisirs des 3-11 ans fonctionne sur les trois communes :

- les **mercredis et vacances de Noël** dans les locaux du foyer A. Caill à Berven.
- les **vacances de Toussaint, d'Hiver et de Pâques** dans les locaux de l'école Henri-Matisse à Trézilidé.
- **l'été** dans les locaux de l'école communale à Saint-Vougay.

Des camps sont également organisés l'été. De plus, l'association organise chaque année, le jeudi de l'Ascension, une foire à la puériculture et aux jouets, à la salle omnisport de Berven. Pour plus d'informations, consultez le site internet de l'association :

www.famillesrurales.org/plouzevede ;
mail : **famillesrurales29440@laposte.net ;**
Tél. 06.68.50.75.85.

Sortie à "Armoripark" à Bégard.

Les Animations Ados ont repris depuis l'année 2011 après une mise en sommeil pour favoriser le développement de l'Accueil de Loisirs des 3-11 ans.
Ce dispositif, à destination des jeunes de 12 à 15 ans (collégiens) se déroule durant les vacances scolaires.
Ces activités sont déclarées auprès de la Jeunesse et des Sports et favorisent l'éducation des adolescents en mettant l'accent sur des valeurs telles que le respect, l'autonomie, la découverte, en privilégiant la notion de plaisir.
Ces animations sont encadrées par Christophe Prigent, éducateur sportif.
Des sorties sont programmées comme le bowling, le laser game, la Récré des 3 Curés, la piscine, la patinoire, etc.
De plus, des nombreuses activités sportives et culturelles sont également au choix des adhérents.
Une sortie ski est programmée en février 2015 à la Toussuire et constituera un grand projet pour les adolescents.

Récré des 3 curés pour les ados…

La vie des associations

Art Floral et Déco

L'association d'art floral et déco est née en janvier 2006, d'un groupe d'amies des trois communes de Plouzévédé, de Saint-Vougay et de Trézilidé, passionnées de fleurs et de déco. Les rencontres ont lieu le dernier jeudi de chaque mois, de 20 à 22 heures, et se terminent par une petite collation, très sympathique, autour d'un gâteau «fait maison» et d'une boisson chaude. Alors, si le cœur vous en dit, contact 09.81.32.95.05

Comité d'animation

Le comité d'animation a organisé le salon de la gastronomie les 17 et 18 mai derniers. Ce furent deux belles journées à la salle Mil-Ham où 360 personnes ont pu apprécier les produits des Terroirs et les vins proposés par 22 exposants venus de toute la France. En outre deux «ateliers-cuisine» furent animés par Martine Le Jeune.
Le samedi 12 juillet 2014, le comité a organisé un repas de crêpes et un bal populaire. Les crêpières en costumes bretons ont su démontrer leurs talents et «Podium Animation» faire danser jusque tard dans la nuit, malgré un «crachin breton». Cette soirée a été clôturée par un feu d'artifice musical, animation qui a ébloui petits et grands.
Il reste que le comité d'animation a le plus grand besoin de renforts en bénévoles. Les animations offertes sont de haut niveau mais tout cela ne pourra se renouveler sans volontaires.
Pour nous rejoindre, contactez-nous sur :
plouzanimation@gmail.com

Réunion de préparation pour la soirée crêpes

Photo Le Télégramme

Photo Le Télégramme

Salon de la gastronomie

La vie des associations (suite)

Club féminin

Le club féminin de Plouzévédé se réunit chaque lundi de 14 à 17 heures, au foyer A. Caill à Berven. Chaque adhérente apporte son ouvrage : tricot, crochet, broderie ou travaux manuels. Toutes personnes désirant se joindre à nous, sont les bienvenues. Une façon de passer un moment agréable qui s'achève toujours par un café !

Le bureau

Génération mouvement (club des anciens)

Le club des anciens, association ouverte à toutes personnes retraitées ou non, **sans limite d'âge**, regroupe 90 adhérents. Différentes activités sont proposées tous les jeudis après-midi : pétanque, dominos, scrabble.
Des voyages sont également proposés à longueur d'année (visite du tram à Brest et pointe Saint-Mathieu), ainsi que des journées détente entre Saint-Vougay, Plouzévédé et Saint-Martin-des-Champs.
Par ailleurs, des qualificatifs de dominos et de pétanque sont organisés au printemps. Ceux-ci déboucheront sur les interclubs, de juin à septembre, le mardi après-midi dans les 12 communes du secteur. Ils regroupent au minimum 200 personnes.
Enfin, trois repas agrémentent notre année (un couscous, un kig-har-farz et le repas de fin d'année). Par ailleurs, nous sommes ouverts à d'autres activités à la demande.

Le Bon Cap

L'association "Le Bon Cap" a vu le jour en janvier 2013. Elle rassemble les commerçants et artisans de la commune dans le but commun de faire connaître leur compétence et leur savoir-faire, promouvoir et dynamiser le commerce local. Elle compte aujourd'hui 27 adhérents et a de nombreux projets pour les années à venir. En 2013, a été organisé un repas au profit de l'association "un oasis pour la sclérose en plaque". Nous sommes fiers d'avoir remis un chèque de 1.000 euros. Le repas a été reconduit le 10 novembre, au profit de deux associations : "mô d'enfants" et "Tous Pour Brendan". Projets à venir : calendriers des artisans et commerçants, annuaire…

La Rose des Vents (association de quartier)

La rose des vents a organisé son traditionnel repas au Mil-Ham en mars : 110 personnes y ont participé dans une bonne ambiance. De plus, le nouveau bureau de l'association a relancé le concours de pétanque après une pause d'un an. Ce fut un succès et on a déjà hâte de recommencer l'année prochaine.

Gwialenn-ar-Vro (club des vanniers)

L'association «Gwialenn ar Vro» a été créée en 1963 par Louis Guillerm de Plouzévédé. Elle compte actuellement 25 adhérents qui se réunissent tous les mercredis de 14 à 18 heures à l'atelier de vannerie, 7bis rue de Landivisiau à Plouzévédé. Ces jours-là, la porte de l'atelier est ouverte à toute personne intéressée par le travail de l'osier. Les vanniers exposent leur savoir-faire dans différentes manifestations (fête de l'osier) et dans les maisons de retraite.
La transmission de savoir s'effectue par l'initiation à la vannerie de groupes scolaires et aussi par deux stages, organisés au printemps et à l'automne, destinés aux adultes. Contact 06.37.09.29.60, gwialenn.ar.vro@gmail.com.

Objectif Breizh

L'association a participé à une manifestation en avril, organisée par Pluri'ailes, en y assurant le reportage photos. Le projet était de faire une exposition sur le thème "ma ville, mon village", mais le manque de salle dédiée au studio photos, a stoppé l'élan. Dans le but de relancer "Objectif Breizh", il est recherché des personnes intéressées par la photo numérique, qui désirent découvrir, apprendre, se perfectionner, ou bien donner des cours. Contact : Serge Agombart au 06.49.41.10.17.

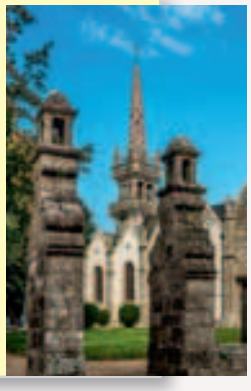

Une école **en mouvement !**

Bonne nouvelle, nous commençons l'année avec une classe en plus ; en effet au vu de nos 200 élèves inscrits, l'Inspection Académique nous a octroyé une huitième classe.
De plus, l'école a pris un bon coup de neuf durant les congés d'été et la nouvelle classe est prête, en cette rentrée de septembre 2014, à accueillir les élèves de CP/CE1.
Autant de raisons de se réjouir et de se lancer dans de nouveaux projets…
Ils ne manquent pas !
Un projet cirque tout d'abord. Le cirque Klissing s'installera à l'école du 25 avril au 10 mai ! De belles rencontres en perspectives avec, notamment deux spectacles les 30 avril et 7 mai.

Projet musique aussi, encore une fois orchestré par Mr. Pierre Di Faostino. Projet qui nous permettra, sans doute, d'animer à nouveau les portes ouvertes d'avril-mai.
Avant cela, il y aura aussi eu une journée sans cartable en février où toutes les classes seront mélangées et également nos élections de délégués de classe en décembre.
Ceux-ci auront fort à faire cette année car le second gros projet de l'année portera sur les aménagements à réaliser autour des cours de récréation. Ils auront à réfléchir avec leurs camarades sur "comment faire pour que tout le monde puisse profiter pleinement de ces temps de pause ?"
Nous aurons aussi à cœur de continuer notre travail sur l'expression orale avec de multiples récitals tout au long de l'année et un festival à voix haute au mois de juin pour lequel nous inviterons les écoles du secteur.
En mars, nous organiserons notre quinzaine anglaise et

l'année se terminera par les rencontres sportives avec les autres écoles du réseau "Bugale an Arvor". Des activités en salle pour les maternelles et des randonnées-course d'orientation dans les différentes communes du réseau pour les primaires. Voilà encore, une année bien remplie.

Le mot de l'APEL

L'animation la plus forte de l'année 2014 de l'école Sainte-Thérèse a été le spectacle de Marie Guerzaille qui a fait 800 entrées. Sur l'année, il y a eu aussi le kig ar farz au mois de novembre, la collecte de ferraille au mois de février et la vente de pizzas au mois de juin.
Grâce aux recettes des différentes animations organisées durant les années 2012, 2013 et 2014, l'APEL participera au financement de l'école du cirque.

Des projets **plein les cahiers !**

Tout au long de l'année scolaire 2013/2014, l'association des parents d'élèves de l'école Henri Matisse, a organisé des manifestations dans le but de récolter de l'argent afin de participer au financement des projets de l'équipe pédagogique de l'école.

Ces trois temps forts ont marqué l'année de l'association

- ✔ La foire aux puces, qui s'est déroulée le 17 novembre 2013 à la salle omnisports de Plouzévédé, fut un réel succès avec plus de 600 entrées.

- ✔ Le kig ha farz, a eu lieu le 23 février 2014 à la salle Ker-Heol à Trézilidé. Près de 300 convives se sont retrouvés cette année autour de ce repas traditionnel, toujours très apprécié de tous.
- ✔ La vente de crêpes et de brioches, à laquelle les enfants ont fortement participé. Ce sont plus de 140 brioches et 300 douzaines de crêpes qui ont ainsi été vendues.

L'argent récolté lors de ces manifestations a permis de financer notamment une sortie à Océanopolis, et de participer au financement de la semaine des arts à l'école.
En outre, l'association a eu à coeur cette année de développer les liens entre les parents d'élèves, en organisant notamment des ateliers d'apprentissage du «tournage» de crêpes sur billig, qui ont permis à plusieurs mamans de se retrouver pour des moments conviviaux.

La fin de l'année scolaire et les portes ouvertes de l'école, ont permis aux membres de l'association de faire découvrir aux élèves, à leurs parents, et aux anciens élèves, une exposition de photos datant des années 60 à nos jours. C'est suite à la découverte de nombreux clichés dans les greniers de l'école, que les membres de l'APE ont eu l'idée de collecter d'autres photographies auprès des habitants de Plouzévédé et de Trézilidé, dans le but de faire partager à tous, les souvenirs des uns et des autres.

Les principaux projets de l'école

- **"Matisse au pays des Contes"**
- **Réalisation de fresques sur le thème des contes**
- **Prolongement de notre projet sculpture**
- **Le potager d'Henri**
- **Une école citoyenne**

http://www.ecole-henrimatisse-plouzeve-de-trezilide.ac-rennes.fr/

Le sport

Le sport… des propositions pour satisfaire tout le monde ! A Plouzévédé, un choix étendu d'activités dans presque tous les domaines sportifs, vous est suggéré au sein d'infrastructures entretenues et rénovées par la municipalité

ASBP (Club de Football)

L'AS BERVEN Plouzévédé compte 170 licenciés. Le club est co-présidé par Christophe Le Borgne et Pierre Le Borgne. Il vient de recevoir pour la 3e fois le label qualité foot de la FFF, pour l'accueil, l'encadrement, et l'éducation des jeunes footballeurs remis par la Fédération française de football, valable pour trois années. Il concerne les joueurs âgés de moins de 7 ans, de 9 et 11 ans. La distinction entend également récompenser les éducateurs et les dirigeants et à promouvoir l'esprit sportif. Grâce à ce label, il a pu obtenir quelques équipements et ainsi se valoriser.

Il organise également tous les ans, un tournoi de jeunes au profit de la recherche contre le Cancer. Ces manifestations se déroulent au mois de mai pour les U11 et U13 et en septembre pour les U6-7 et U8-9. Un grand merci à tous les bénévoles pour leurs actions dans le club.

Club de Judo

Le 25 mai, nous avons organisé un loto, en partenariat avec le kumo. Les bénéfices ont été reversés aux judokas pour financer l'achat de nouveaux judogis, les prochaines sorties et les prochains stages. La saison 2013/2014 fut riche en récompenses pour Alan Cabon et Margaux Depuydt qui ont combattu jusqu'à la coupe nationale et pour Brieuc Herry, Maxime Descloux et Etienne Cadiou, espoirs du club qui ont mérité leur qualification en championnat de Bretagne. Tous les judokas du club se sont retrouvés pour une soirée festive autour d'un barbecue le 28 juin afin de clôturer l'année.

Label qualité foot attribué par la FFF.

Club de Gym

Le club de gym est ouvert à toutes les personnes souhaitant pratiquer une activité physique. La doyenne de notre club est née en 1928 et la cadette en 2000 ! Sept communes sont représentées au sein du club : Plouzévé : 9 ; Saint-Vougay : 5 ; Trézilidé : 4 ; Saint-Derrien : 3 ; Cléder : 2 ; Plounévez-Lochrist : 1 ; Plouescat : 1.
L'offre des cours est assez large et peut convenir à toute personne, sportive ou non.

- **Gym tonic** : le lundi de 20 à 21 heures, avec Sandra Lesven et le jeudi de 20h30 à 21 heures avec Anne Goac, à la salle du Mil-Ham à Plouzévédé.
- **Gym douce** : le lundi à 10 heures à la salle de judo à Roz-Avel, avec Jacqueline Le Borgne.
- **Gym entretien** : le mercredi à 20 heures à la salle de judo à Roz-Avel avec Jacqueline Le Borgne.

Deux cours "découvertes" sont offerts à toutes les personnes voulant découvrir le club et la bonne ambiance qui y règne ! Une façon de faire connaissance avec les personnes de notre commune et celles des communes environnantes. Il n'est pas trop tard pour s'inscrire.
Pour tout renseignement : 02.98.29.54.14 après 19 heures. Venez nous rejoindre !

Volley-Ball

Le club du Haut-Léon volley-ball évolue en FSGT (Fédération Sportive et Gymnique du Travail). Nous avons une équipe mixte engagée pour cette saison. Le championnat se compose de cinq niveaux (A, B,…), et nous sommes dans le groupe D. Les matchs à domicile se déroulent le vendredi soir à la salle omnisport de Plouzévédé, dans une ambiance conviviale. Nous sommes toujours à la recherche de joueurs et joueuses !

Coquelicots

Association intercommunale de jogging et de course à pied.
Calendrier 2013/2014: les différentes manifestations de l'année ont commencé par un jogging de 10 km le 8 décembre, ouvert à tous lors du marché de Noël. Ensuite, nous avons organisé un inter-club à Saint-Vougay le 22 décembre au profit de Florian, jeune adolescent atteint d'une maladie orpheline. 1.000 euros ont été entièrement reversés à l'association «Flô». De plus, au mois d'août, nous avons participé aux six heures de Plouvorn. Nous avions engagé deux équipes et une coureuse en individuelle. La première équipe à parcourue 78,5 km et la deuxième 76,5 km. Notre joggeuse individuelle a couru 54 km à une moyenne de 9 km/h. Les coquelicots ont également participé massivement à la grande messe du 2 novembre de la course à pied «le Saint-Pol ou Taulé/Morlaix».

Lanvol

L'association "Lanvol Badminton/Ping-Pong" existe depuis 2003 et continue à allier la convivialité et la pratique d'une activité physique collective. Notre seul but est de "partager et de s'amuser" ensemble dans la passion du sport, du jeu et de la bonne humeur. Ces sports sont accessibles dès 6 ans et jusqu'à 70 ans. Christophe Prigent s'occupe des jeunes et Gaëlle Demontay, des adolescents et des adultes. Toutes les informations sur http://lanvol.jimdo.com.

Zen Do (Taewondo)

Le taekwondo s'est implanté sur la commune en 2011.
Des entraînements de taekwondo y sont effectués le lundi de 16h45 à 17h30 pour les baby (4-6ans) et de 17h30 à 18h30 pour les enfants (7-13 ans). Des cours adultes (14 ans et plus) seront prochainement donnés le jeudi de 18h15 à 19h45.
Le taekwondo est une discipline martiale coréenne dont les spécialités sont les techniques de coup de pieds utilisés à 90% lors des compétitions. On y trouve également les poumsés (combat codifié), la technique (membres inférieurs et supérieurs), le combat (kieureugui) et le self-défense (hoshinsoul). La progression du taekwondo se marque par des passages de grades et des remises de ceintures à la fin de chaque saison sportive (si le grade est obtenu). On peut pratiquer cette discipline à tout âge. Les entraînements se déroulent dans un état d'esprit de respect, de convivialité et de partage.
La pratique de cet art-martial apporte de l'équilibre, de la coordination, de la souplesse et de la confiance en soi. Elle permet de mieux connaître son corps, de gérer son stress et sa respiration (important dans la vie d'aujourd'hui).
Trois séances d'essais permettent aux personnes de découvrir le taekwondo avant de s'inscrire pour la saison.

Comité des Raids d'Endurance Equestre du Finistère (creff)

L'endurance, est la deuxième discipline équestre au niveau national en nombre de licenciés. En 2013, le Finistère était le premier département. Prolongement sportif de la randonnée, l'endurance équestre est une activité de pleine nature qui se court en terrains variés balisés et qui exigent du cavalier connaissance et respect de sa monture. Les épreuves se courent sur 20, 40, 60, 90, 120 et 160 km, pour les athlètes de haut niveau que sont les chevaux. C'est aussi un sport "familial" puisque des équipes d'assistance peuvent accompagner le couple "cavalier-cheval" durant sa progression.
Secrétariat : 5, allée de Leurvéan
à Plouzévédé au 02.98.69.99.27

Agenda

RETOUR SUR...

Vendredi 15 août

Pardon de Notre-Dame de Berven

Comme chaque année, une foule de fidèles s'est retrouvée pour cette cérémonie de l'assomption.

Photo Le Télégramme

Mardi 2 septembre
Rentrée des deux écoles

Ecole Henri Matisse

Les deux communes, Plouzévédé et Trézilidé, sont regroupées pour l'accueil des enfants (RPI). 82 élèves sont répartis en quatre classes. Les nouveaux rythmes scolaires sont entrés en application, soit 4 jours et demi de classe par semaine.

Photo Le Télégramme

Ecole Sainte-Thérèse

Pour cette rentrée, une nouvelle enseignante est venue renforcer l'équipe pédagogique. Un nouveau bâtiment a été inauguré, 198 élèves sont accueillis et répartis en huit classes. L'école Sainte-Thérèse a conservé le rythme de quatre jours de classe par semaine.

Photo Le Télégramme

Mardi 21 octobre

Repas des anciens

Le traditionnel repas offert aux plus de 70 ans par le Centre Communal d'Action Sociale (CCAS) a réuni une centaine de convives au Restaurant "Les Voyageurs" le mardi 21 octobre 2014. Dans son mot d'accueil, le Maire, Mme Viviane Pluchon, a souhaité la bienvenue à la doyenne et au doyen de l'assemblée : Mme Suzanne Ily, 93 ans, et M. René Quéré, 90 ans, ainsi qu'aux neuf septuagénaires qui participaient pour la première fois à ce repas agrémenté de chansons et de poésies.

Samedi 6, dimanche 7 décembre

Marché de Noël

Les nombreux artisans, présents lors du marché de Noël, ont ravi les acheteurs de dernière minute. Décoration, bijoux, gastronomie, tout y était, de quoi terminer les emplettes de fin d'année de façon originale... Un feu d'artifice est venu parfaire la féerie de Noël.

Nous remercions Serge Agombart, pour les photographies ci-contre, réalisées lors du marché de Noël.

Agenda

A VENIR...

Association de quartier de la Rose des Vents
- Repas de quartier : **7 mars 2015**
- Concours de pétanque : **mai 2015**

Club des Vanniers
- Fête de l'osier : **8 mai 2015**

Club de judo
- Loto : **23 mai 2015**

Comité d'animation
- Salon de la gastronomie : **7 et 8 février 2015**
- Fête de l'été : **11 juillet 2015**

APEL
- Collecte de ferraille : **31 janvier 2015**

Minis poussent
- Vente de tartiflette : **9 octobre 2015**
- Spectacle de noël : **12 décembre 2015**

Centre de loisirs Familles Rurales
- Foire aux puces, aux jouets et à la puériculture : **14 mai 2015**

Pluri'Ailes
- Matinée familles : **samedi 31 mars 2014**
- Fête Pluri'Ailes : **samedi 20 juin 2014**
- Sorties familiales : **samedi 7 février et dimanches 12 avril et 7 juin**

Photo Serge Agombart

Directeur de la publication : Viviane Pluchon, maire
Mairie – 4 place de la Mairie – 29440 Plouzévédé – **Tél. 02 98 69 98 18 –** mail : mairie.plouzevede@wanadoo.fr
Photographies de couverture : Panoramic Bretagne – 02 98 29 57 47 – Réalisation : expression-bretagne.com – Tél. 02 98 68 46 53 – contact@expression-bretagne.com